MEMORIA DE ACTIVIDADES

2022

APACID Burgos

PRESENTACIÓN

El año 2022 la situación sanitaria mejoró, aunque hubo que seguir los protocolos de seguridad y continuar con medidas sanitarias pertinentes.

Afortunadamente en la Asociación se pudieron retomar la gran mayoría de las actividades pre pandemia e incluso continuar con algunas actividades implementadas durante este periodo, ya que debido a su buena acogida y funcionamiento se siguieron demandando.

Es importante destacar la colaboración de las familias, las personas usuarias, personal laboral y voluntariado en el seguimiento de todos los protocolos específicos.

Se ha contado con el apoyo de la administración, entidades y empresas para la continuación de nuestros programas y proyectos.

En materia de igualdad se ha implantado en la entidad el *I Plan para la Igualdad de Género* y un *Protocolo para la Prevención y Actuación frente al Acoso Sexual y Acoso por Razón de Sexo.*

Así mismo se ha iniciado el proceso de solicitud del Sello de Calidad del Cuerpo Europeo de la Solidaridad para que jóvenes europeos desarrollen su actividad voluntaria en la entidad.

PRESENTACIÓN

ÁREAS

ORGANIGRAMA

NOVEDADES

DATOS

REDES

ORGANIGRAMA FUNCIONAL

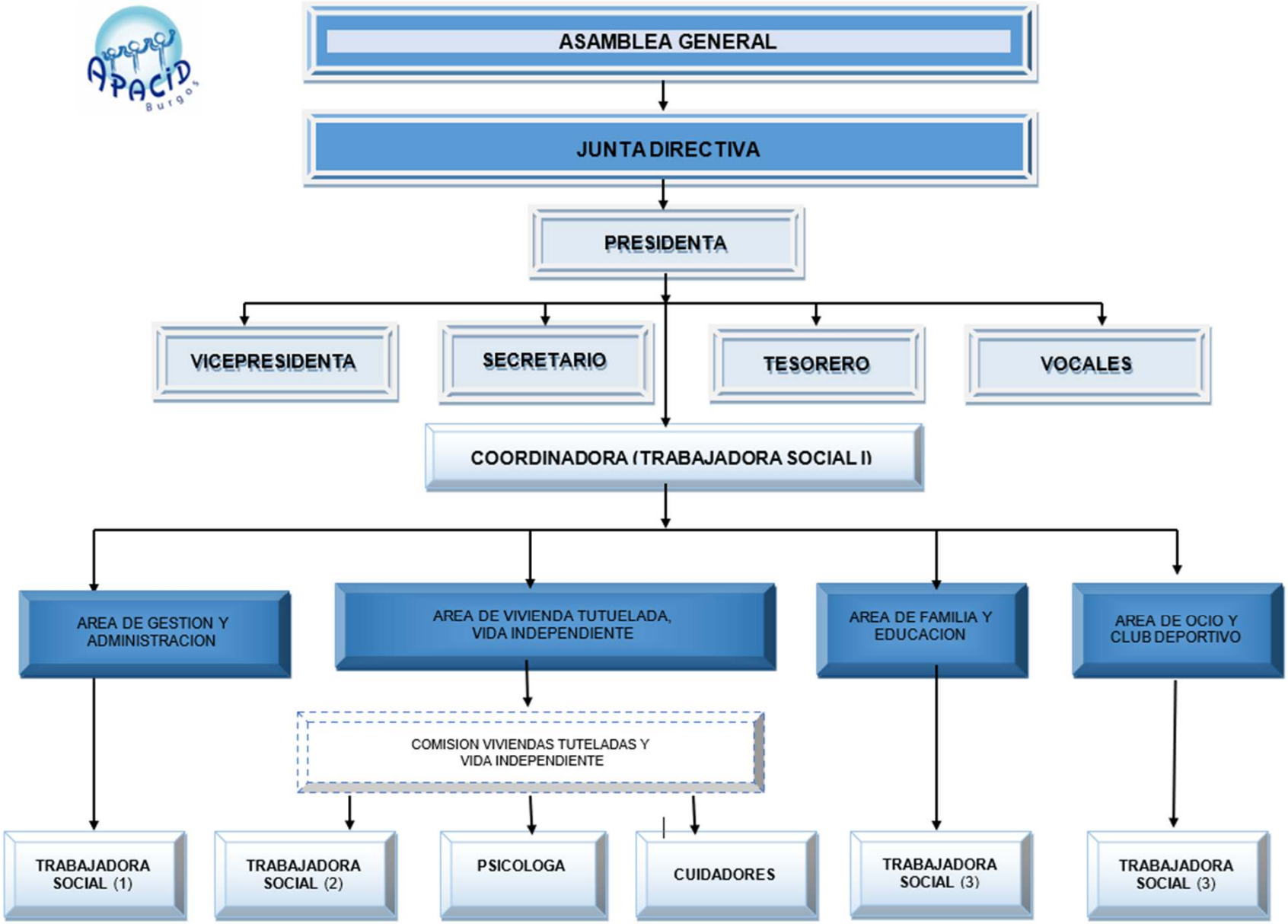

DATOS

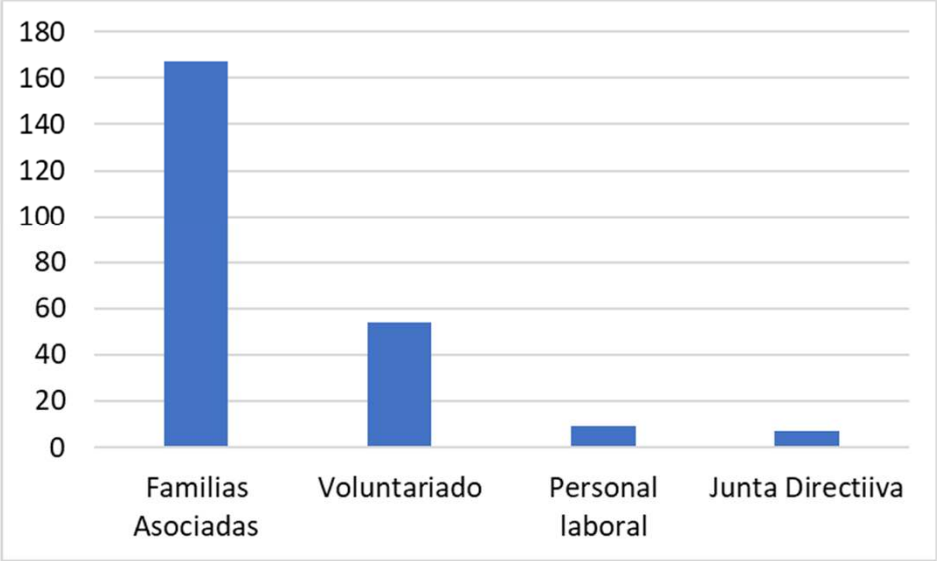
180
160
140
120
100
80
60
40
20
0
Familias Asociadas
Voluntariado
Personal laboral
Junta Directiiva

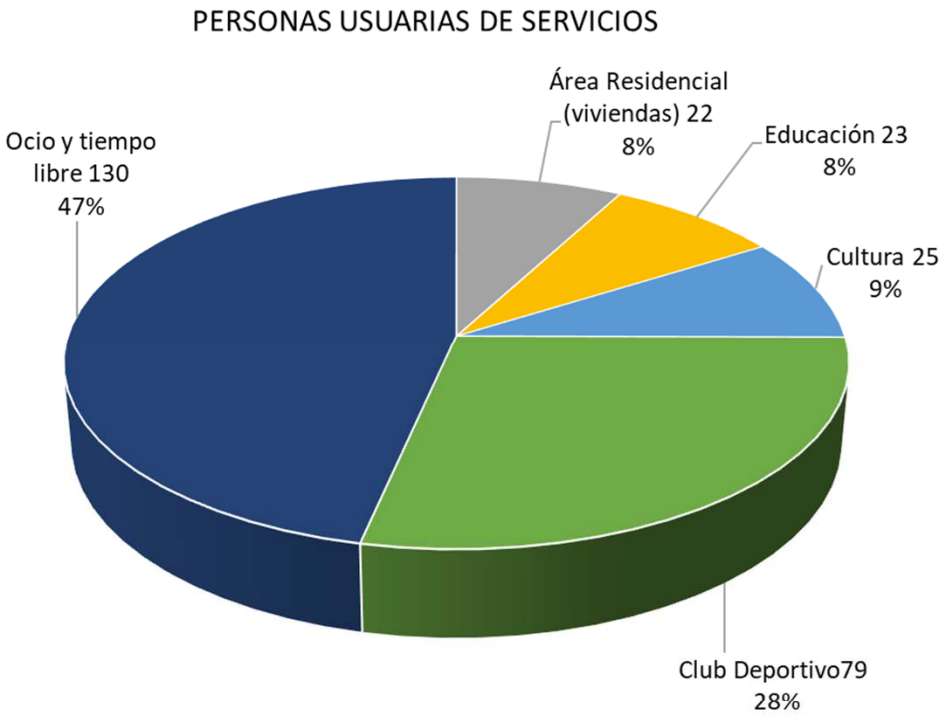
PERSONAS USUARIAS DE SERVICIOS
Área Residencial (viviendas) 22 8%
Educación 23 8%
Cultura 25 9%
Club Deportivo79 28%
Ocio y tiempo libre 130 47%

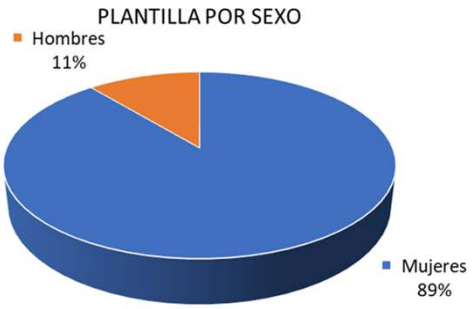
PLANTILLA POR SEXO
Hombres 11%
Mujeres 89%

PERSONAS ASOCIADAS POR SEXO
Mujeres 29%
Hombres 71%

ÁREAS

FAMILIAS

Una de las máximas de la Asociación es el apoyo y trabajo con las familias.

El contacto e intervención con las diferentes familias es diario en diferentes niveles según el tipo de necesidad o demanda, tanto a nivel individual como grupal:

- Charla informativa sobre la Ley 8/2021, de 2 de junio, por la que se reforma la legislación civil y procesal para el apoyo a las personas con discapacidad en el ejercicio de su capacidad jurídica.
- Asamblea anual general.
- Reuniones periódicas Junta Directiva.

Se observa que existe la necesidad de crear un espacio de encuentro y diálogo entre las propias familias, ante esto se crea un nuevo grupo de apoyo mutuo **“Mañanas de Café y familias”.**

- Reuniones quincenales.
- 10 personas participantes.
- Atención y acompañamiento de una psicóloga.

ÁREAS

EDUCACIÓN NO FORMAL

Dentro de este área se realizan los siguientes proyectos:

- Grupo Autogestor
- Alfabetización
- Clases de cocina

Participan un total de 28 personas

El grupo autogestor está dirigido por una profesional de la entidad y el desarrollo de las clases de alfabetización por personal voluntario.

Como novedad el curso de cocina de este año es internacional, al contar con la colaboración de voluntarios de distintos países europeos.

Se desarrollan sesiones semanales durante el curso lectivo para el aprendizaje y la mejora continua.

ÁREAS

CULTURA Y EXPRESIÓN ARTÍSTICA

- Después de la pandemia la **Compañía de teatro Dulces** retoma su trabajo con la preparación de una nueva obra de teatro. Así mismo comienzan las clases de **Danzaterapia** con un grupo reducido.

- Con motivo de la alerta sanitaria surge la actividad de **Cine Foro** ante las escasas opciones de actividades presenciales. Finalmente se implantó como un programa más de la entidad llegando a realizar este año dos grupos simultáneos.
- Se beneficiaron de estas actividades 50 personas.

ÁREAS

CLUB DEPORTIVO

- La comarca de Cuevas de Juarros realiza su “Carrerita Solidaria” a favor de Apacid en la que participa el **Grupo de senderismo,** además de otras personas asociadas, familias y profesionales.
- A finales de este año el Grupo Autogestor pone en marcha una nueva actividad deportiva, **Bolos.**
- La Liga Special Olympics Plena Inclusión de Castilla y León retoma su total normalidad pre pandemia. El Club APACID participa con dos equipos de **Fútbol Sala** y **Baloncesto**.
- El **Club Ciclista** retoma sus rutas participando por primera vez en una bicicletada solidaria popular.

ÁREAS

OCIO Y TIEMPO LIBRE

- **Vacaciones** de verano, Gijón del 23 al 29 de Julio.
- **Campamento urbano**, en horario de mañana de lunes a viernes, durante el periodo 8 agosto - 6 septiembre.
- Aumentan las personas participantes en el proyecto **“Viernes en Marcha”**, con 4 grupos en total.
- Se mantiene el proyecto **“Pasea Conmigo”**, iniciado en el periodo de Pandemia aumentando el número de grupos a 8.
- Cada salida deportiva cuenta con una **salida cultural** realizando así una jornada completa en las que aumenta progresivamente el número de participantes.
- Se retoma la actividad de **Mototerapia** junto a Moteros Solidarios de León en la localidad de Pampliega.

ÁREAS

VIVIENDAS TUTELADAS

El objetivo de las viviendas es promover la adquisición de habilidades y recursos necesarios para que los residentes alcancen el mayor grado de autonomía, proporcionando a la persona con discapacidad un lugar adecuado para la vida, su mantenimiento y desarrollo personal.

El equipo de trabajo está formado por 4 educadores, trabajadora social y psicóloga. Con atención directa de lunes a domingo.

- SAN JUAN DE LAGOS: 8 plazas ocupadas, 5 residentes desarrollan su actividad en el Centro de Día del C.O. El Cid y 3 trabajan en el CEE El Cid. Una incorporación nueva en el año 2022.

- POZANOS: 7 plazas ocupadas, 5 residentes desarrollan su actividad en el Centro de día del C.O. El Cid, 1 trabaja en el CEE El Cid y 2 en la empresa ordinaria.

Como aspectos a destacar en el Programa de preparación para la Vida Autónoma: desarrollo del programa específico de Inteligencia Emocional para procurar el bienestar emocional de los residentes de las viviendas y la intervención en el área de Salud y Seguridad.

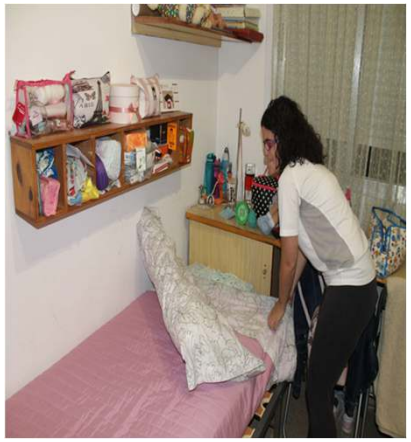

ÁREAS

VIDA INDEPENDIENTE

El objetivo de las viviendas es fomentar que personas con discapacidad en vías de integración socio-laboral, que habiendo alcanzado un nivel de autonomía adecuado, y con necesidad de apoyos ligeros, puedan desarrollar una convivencia autónoma.

El equipo de trabajo está formado por la trabajadora social y psicóloga.

Como aspectos a destacar en el Programa de preparación para la Vida Autónoma: desarrollo del programa específico de Inteligencia Emocional para procurar el bienestar emocional de los residentes de las viviendas y la intervención en el área de Salud y Seguridad.

Todos los residentes cuentan con empleo estable, 5 trabajan en el CEE El Cid y 2 en la empresa ordinaria.

Las viviendas tienen una capacidad de 8 personas, en la actualidad 7 están ocupadas; este año una persona ha alcanzado el objetivo último del programa, ha adquirido una vivienda en la que reside de forma autónoma.

ÁREAS

VOLUNTARIADO

En este último año ha aumentado el número de personas interesadas en colaborar con Apacid en sus distintos programas. Se mantienen muchas que colaboraban el año pasado y se suman otras nuevas. En total colaboran con la entidad 54 personas voluntarias.

La gran mayoría participa de manera semanal en uno de los programas, alguna lo hace en dos o tres y son las menos las que participan puntualmente.

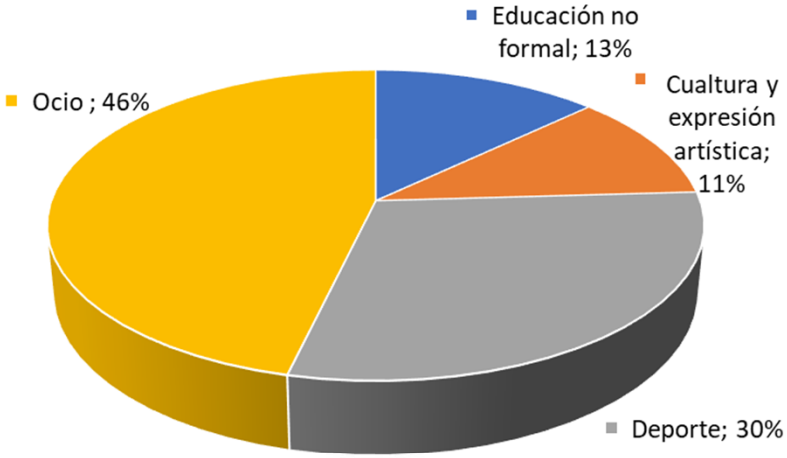

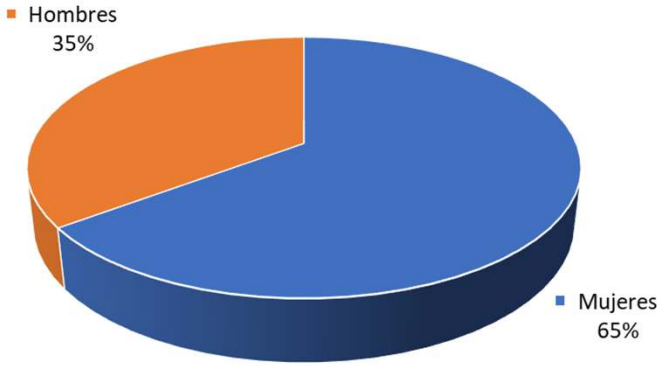

NOVEDADES

COLABORACIONES EXTERNAS

Nuestra Asociación mantiene el trabajo en red y continúa colaborando en distintas iniciativas con otras entidades, como por ejemplo:

- Concierto Solidario con Radio Amiga y otras organizaciones sociales de la ciudad.
- Limpieza de río con la Fundación ADECO y con la plantilla de la empresa Veralia.
- Participación en los actos del Día Internacional de Voluntariado.
- Exposición de dibujos junto a la Universidad de Burgos.
- Policía Nacional: " Prevención ante los diferentes tipos de fraudes, robos y peligros de las nuevas tecnologías" y visita de la Comisaría.
- AECC “Prevención del cáncer”.

DIFUSIÓN

REDES SOCIALES

Seguidores: 1742

Seguidores: 307

www.apacid.com

947297199 / 601602106